EL SECRETO DEL MAR

PUBLICACIÓN PARA LOS JÓVENES

BOIXCAR

BOIXCAR
obras completas

EL SECRETO DEL MAR
BRUMAS
LA PESADILLA

EDICIONES TORAY, S. A.

Arnaldo de Oms, 51-53
BARCELONA.
Doctor Julián Alvarez, 151
BUENOS AIRES

HAZAÑAS BELICAS
"BOIXCAR"

© *Ediciones TORAY, S. A.*
Prohibida la reproducción

Textos y dibujos de BOIXCAR

Depósito Legal B. 33127 -1969
Número de Registro 7675 -1969

EDICIONES TORAY, S. A.
Arnaldo de Oms, 51-53 - BARCELONA
Doctor Julián Alvarez, 151 - BUENOS AIRES

El SECRETO del MAR

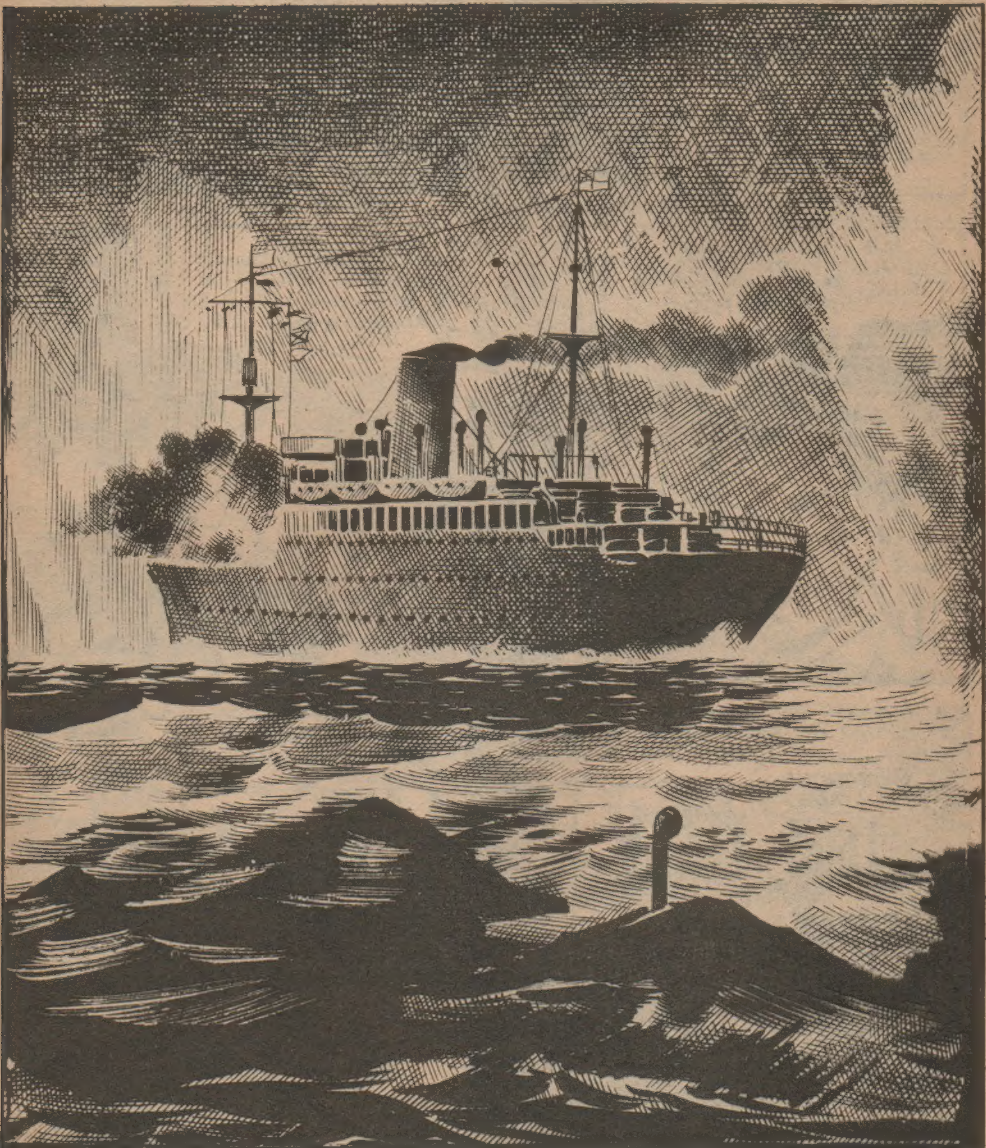

ESTA HISTORIA EMPIEZA A BORDO DE UN BUQUE DE GUERRA DE LA "HOME FLEET", DONDE EL ALFÉREZ DE NAVÍO DOUGLAS WALKER HABÍA ESPERADO, INÚTILMENTE, NOTICIAS DE SU PROMETIDA.
DARÍA CUALQUIER COSA POR CONOCER LA CAUSA DE ESE SILENCIO. BAXTER.
NO TE PREOCUPES TANTO, DOUGLAS.
SI ME HUBIERA OLVIDADO, NO PODRÍA RESISTIRLO. POR ESO ESTOY PREOCUPADO
MIENTRAS EN LONDRES.
¡HOLA, ELIZABETH! ¿VIENES A DAR UNA VUELTA?
¿A BAILAR?
COMO QUIERAS. A MÍ TAMBIÉN ME GUSTA.
ENTONCES, VAMOS.
¿QUÉ TE PARECE MI NUEVO COCHE?
MAGNÍFICO, STEVENS.
HOTEL BRISTOL

¿HAS TENIDO NOTICIAS DE DOUGLAS?
SÍ, PERO YA ME HE CANSADO DE ÉL.
HACE MESES QUE NO LE ESCRIBO, Y ESPERO QUE SE HAYA OLVIDADO DE MÍ.
¡HUM!
DOUGLAS NO ES DE LOS QUE OLVIDA FÁCILMENTE.
LO SIENTO POR ÉL.
NO HABLEMOS MÁS DE ESO. ¿ADÓNDE VAMOS?
AL BAILE DEL ESTANQUE.

MIENTRAS ELIZABETH SE DISTRAÍA EN LONDRES, DOUGLAS CUMPLÍA CON SU DEBER.
ESTAMOS EN LA ZONA DE LOS SUBMARINOS.
CERCA DE ALLÍ ACECHABA LA SOMBRA DE UNO DE ELLOS.
EL SUBMARINO ALEMÁN ACABABA DE AVISTAR EL BUQUE QUE ENARBOLABA PABELLÓN BRITÁNICO.
¡PREPARADOS TUBOS UNO Y DOS!
MIENTRAS...
¿TODAVÍA LA ESCRIBES, DOUGLAS?
SÍ, TENGO QUE ACLARAR ESTO.
TENGO LA IMPRESIÓN DE QUE ELIZABETH YA NO ME QUIERE, PERO NO PUEDO SOPORTAR LA DUDA. ES PRECISO QUE SEPA A QUÉ ATENERME.

¿NO CREES QUE OBRO BIEN ASÍ?
SÍ, CLARO.
¡POBRE MUCHACHO! ME PREOCUPA VERLE TAN INQUIETO.
EN AQUEL MOMENTO...
¡TORPEDO A LA VISTA!
EL PRIMER TORPEDO NO DIO EN EL BLANCO.
EL SEGUNDO GOLPEÓ EL CASCO, PERO SIN ESTALLAR.
TOC
EL DESTRUCTOR INGLÉS PASÓ AL CONTRAATAQUE Y EMPEZÓ A LANZAR CARGAS DE PROFUNDIDAD.
—

AQUELLO OBLIGÓ AL SUBMARINO...
...A SALIR A LA SUPERFICIE.
EL COMANDANTE ALEMÁN INTENTÓ SEGUIR LA LUCHA HASTA EL FIN.
EL ÚLTIMO PROYECTIL DEL SUMERGIBLE ALCANZÓ LA SUPERESTRUCTURA DEL DESTRUCTOR.
HUBO MUCHOS HERIDOS GRAVES, ENTRE ELLOS EL ALFÉREZ DE NAVÍO ERIC BAXTER, QUE FUE...

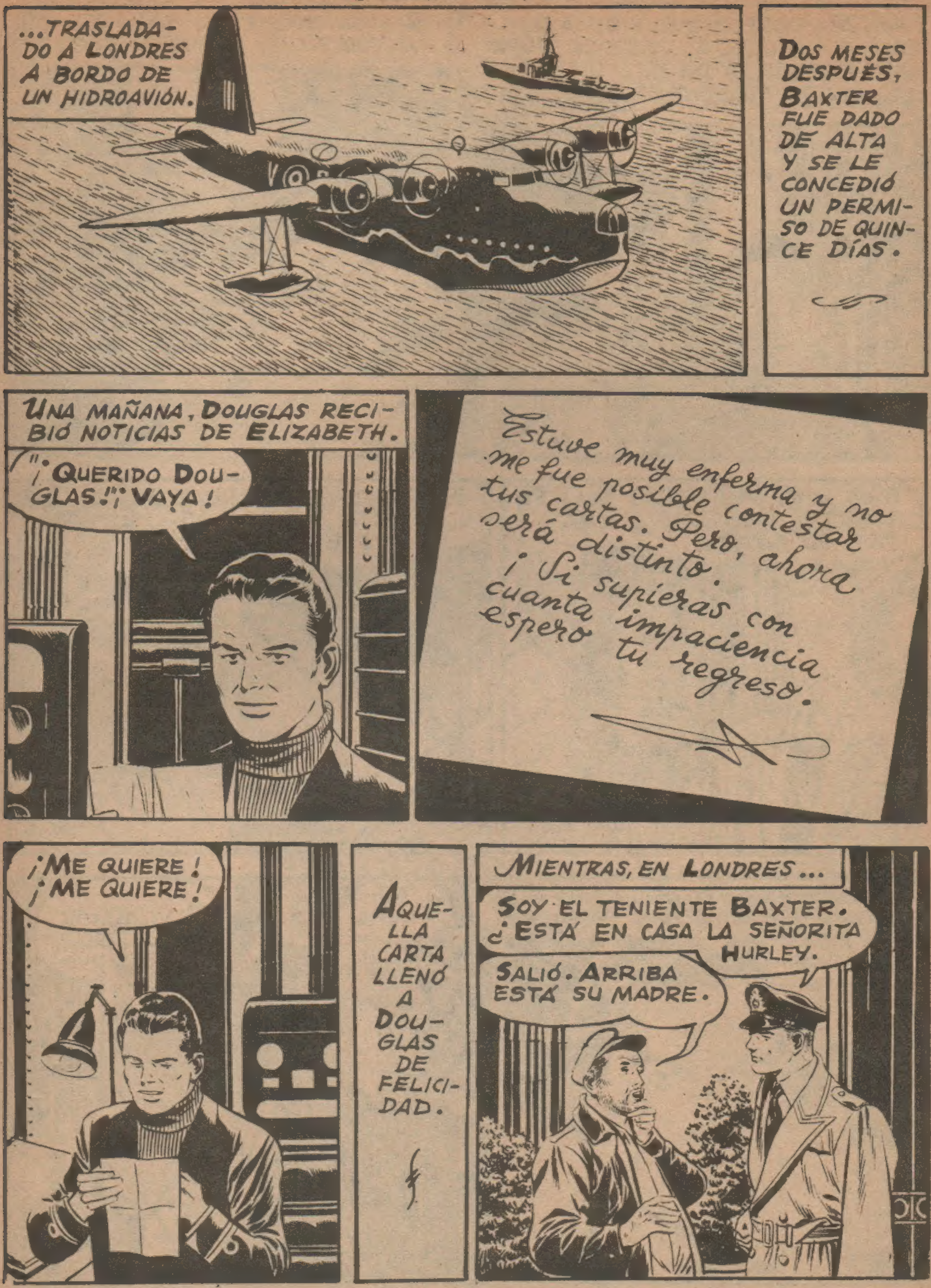
...TRASLADADO A LONDRES A BORDO DE UN HIDROAVIÓN.
DOS MESES DESPUÉS, BAXTER FUE DADO DE ALTA Y SE LE CONCEDIÓ UN PERMISO DE QUINCE DÍAS.
UNA MAÑANA, DOUGLAS RECIBIÓ NOTICIAS DE ELIZABETH.
"¡QUERIDO DOUGLAS!" ¡VAYA!
Estuve muy enferma y no me fue posible contestar tus cartas. Pero, ahora será distinto. ¡Si supieras con cuanta impaciencia espero tu regreso.
¡ME QUIERE! ¡ME QUIERE!
AQUELLA CARTA LLENÓ A DOUGLAS DE FELICIDAD.
MIENTRAS, EN LONDRES...
SOY EL TENIENTE BAXTER. ¿ESTÁ EN CASA LA SEÑORITA HURLEY.
SALIÓ. ARRIBA ESTÁ SU MADRE.

¡AH! ME PARECE QUE VINO A BUSCARLA UN OFICIAL. SEGÚN PUDE OIR, HABLARON DE IR A UN LUGAR LLAMADO "ROONEY".
GRACIAS.
BAXTER SE DIRIGIÓ HACIA EL "ROONEY", UN PEQUEÑO BAR.
¡DIOS MÍO! MIENTRAS ELLA SE DIVIERTE, DOUGLAS LUCHA POR SU PATRIA.
HICE MAL EN ESCRIBIR AQUELLA CARTA A DOUGLAS, STEVENS.
ES POSIBLE.
LE ESCRIBISTE AQUELLA VEZ QUE ESTUVIMOS UNOS DÍAS ENFADADOS. PERO CREO QUE TE PRECIPITASTE.
NO ES CULPA MÍA.
OLVIDEMOS ESTO, ¿QUIERES?

BAXTER REGRESÓ A LONDRES, DISPUESTO A TENER UNA EXPLICACIÓN CON ELIZABETH. PERO UNA TRISTE NOTICIA LE AGUARDABA.
¡DIOS MÍO! DOUGLAS ESTÁ EN LONDRES... ¡CIEGO!
AL DÍA SIGUIENTE...
LE TRAIGO NOTICIAS DE DOUGLAS, Y BASTANTE TRISTES POR CIERTO.
¿HA MUERTO?
BAXTER SORPRENDIÓ UN BRILLO DE SORPRESA EN LOS OJOS DE LA JOVEN.
NO; PERO HA QUEDADO CIEGO.
¡NO!
BIEN, ¿QUÉ PUEDO HACER YO?
¿NO ES SU PROMETIDA?
NO; NO LO SOY.
DOUGLAS NO OPINA ASÍ.
¡NO IMPORTA!
PERO A MI AMIGO SÍ LE IMPORTA. AHORA, CIEGO Y DESGRACIADO, NECESITA MÁS QUE NUNCA DE SU ALIENTO.

¡No puedo! Yo no sabría fingir un sentimiento que no existe.
Bien.
Su egoismo la ciega. Es posible que algún día se arrepienta.
Eso es cosa mía.
Baxter se dirigió al hospital.
¡Douglas!
Esa voz... ¡Baxter!
El mismo.
¿Has visto a Elizabeth? ¿Te ha dicho si vendrá pronto?
¡Claro que sí!
¿Por qué tarda tanto?
El doctor dice que hay esperanzas de curarme. Pero si Elizabeth me falta, yo...
Voy a buscarla, Douglas. ¡La traeré!

AL LLEGAR A CASA DE ELIZABETH SORPRENDIÓ UNA CONVERSACIÓN ENTRE EL PORTERO Y STEVENS.
LA SEÑORITA HURLEY SE FUE Y HA DEJADO ESTA NOTA PARA USTED.
YO TAMBIÉN VENÍA A VER A LA SEÑORITA HURLEY. ¿SABE DÓNDE PUEDO ENCONTRARLA?
¿TANTO LE INTERESA?
BAXTER NO DUDÓ EN CONTAR TODA LA HISTORIA A STEVENS, QUIEN ABRIÓ LA NOTA QUE LE HABÍA DEJADO LA MUCHACHA.
DICE QUE SE AUSENTARÁ DE LONDRES POR UN MES. ¡ES ABSURDO!
¿QUÉ PODEMOS HACER?
PIENSO QUE QUIZÁ MI HERMANA...
¿UNA SUSTITUCIÓN?
EL ESTADO DE SU AMIGO EXIGE UNA SOLUCIÓN RÁPIDA. CREO QUE MI HERMANA LAURA ACCEDERÁ A COLABORAR CON NOSOTROS.
STEVENS HABLÓ CON SU HERMANA.
ACEPTO. TODO SEA POR EL BIEN DE ESE POBRE MUCHACHO.
PERO HAY UNA DIFICULTAD.

¿QUÉ DIFICULTAD?
TU CABELLO, LAURA.
NO TE PREOCUPES; VOY A CORTÁRMELO AHORA MISMO, AUNQUE REPRESENTE UN GRAN SACRIFICIO.
GRACIAS.
UNA HORA DESPUÉS...
¡DOUGLAS!
¡ELIZABETH!
¡ELIZABETH! ¡NO SABES COMO ESPERABA ESTE MOMENTO.!
¡MI POBRE DOUGLAS.! ¡CUÁNTO HABRÁS SUFRIDO!
POR AHORA TODO VA BIEN; NO SE HA DADO CUENTA DEL CAMBIO.
A PARTIR DE AQUEL DÍA LAURA ACUDIÓ DIARIAMENTE AL HOSPITAL, ASUMIENDO LA PERSONALIDAD DE ELIZABETH.
¿POR QUÉ TE VÁS TAN TEMPRANO?

VEO QUE TE HAS TOMADO MUCHO INTERÉS POR ESE MUCHACHO.
SÍ, STEVENS.
EN EL ROSTRO DE LAURA SE REFLEJÓ UNA EMOCIÓN QUE NO PUDO OCULTAR.
LAURA ... ¿ACASO LE QUIERES?
CREO QUE SÍ.
CUANDO LAURA LLEGÓ AL HOSPITAL ENCONTRÓ A DOUGLAS MUY INQUIETO. LE HABÍAN EXAMINADO DE NUEVO Y...
ESTOY PREOCUPADO. TODAVÍA NO ME HAN DICHO SI PODRÉ CURARME.
TEN CONFIANZA EN DIOS.
SI ME QUEDARA CIEGO PARA SIEMPRE, NO QUISIERA ARRASTRARTE CON MI INFORTUNIO.
NO QUIERO QUE HABLES ASÍ, DOUGLAS.
¡TE CURARÁS! TEN CONFIANZA.
¡OH!, ELIZABETH! SI NO FUERA POR TÍ...
POCO DESPUÉS LLEGÓ EL DOCTOR Y LAURA ABANDONÓ LA HABITACIÓN.
ES EL DOCTOR PALMER, DOUGLAS.
¿CÓMO LE VA, MUCHACHO?
UN POCO INQUIETO.

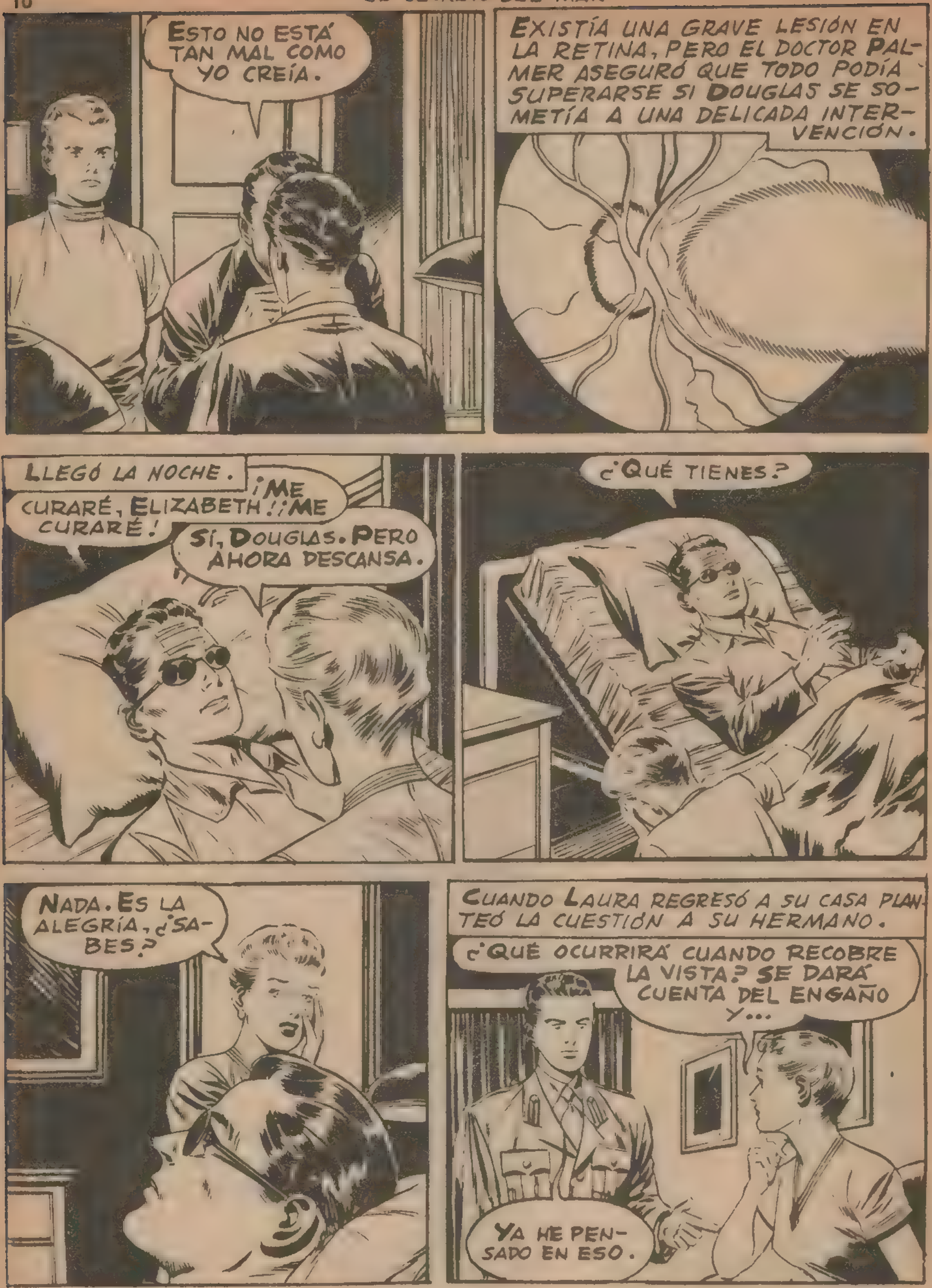
ESTO NO ESTÁ TAN MAL COMO YO CREÍA.
EXISTÍA UNA GRAVE LESIÓN EN LA RETINA, PERO EL DOCTOR PALMER ASEGURÓ QUE TODO PODÍA SUPERARSE SI DOUGLAS SE SOMETÍA A UNA DELICADA INTERVENCIÓN.
LLEGÓ LA NOCHE.
¡ME CURARÉ, ELIZABETH!¡ME CURARÉ!
SÍ, DOUGLAS. PERO AHORA DESCANSA.
¿QUÉ TIENES?
NADA. ES LA ALEGRÍA, ¿SABES?
CUANDO LAURA REGRESÓ A SU CASA PLANTEÓ LA CUESTIÓN A SU HERMANO.
¿QUÉ OCURRIRÁ CUANDO RECOBRE LA VISTA? SE DARÁ CUENTA DEL ENGAÑO Y...
YA HE PENSADO EN ESO.

NO SÉ QUÉ OCURRIRÁ
¿Y ELIZABETH?
QUIZÁ VOLVERÁ A ÉL CUANDO SEPA QUE ESTÁ CURADO.
PERO...
DOUGLAS CREE QUE YO SOY ELIZABETH. DEBERÍAS IR A VERLA Y EXPONERLE UNA SITUACIÓN QUE SÓLO ELLA PUEDE RESOLVER.
STEVENS RECONOCIÓ QUE ERA LA ÚNICA SOLUCIÓN. SOLICITÓ PERMISO PARA ABANDONAR LONDRES Y SE DIRIGIÓ AL LUGAR DONDE ELIZABETH SE HABÍA ESCONDIDO.
¿ERES TÚ, STEVENS?
¿SORPRENDIDA, ELIZABETH?
NO PODÍA SUPONER QUE TÚ...
HE VENIDO PARA LLEVARTE A LONDRES.
NO QUIERO REGRESAR ALLÍ.

¿ACASO LE TIENES MIEDO AL TENIENTE BAXTER?
¿LE CONOCES?
STEVENS EXPLICÓ A LA JOVEN TODO LO OCURRIDO A PARTIR DE LA PRIMERA ENTREVISTA CON BAXTER.
¿QUÉ DECIDES AHORA?
¡QUE NO ME MOVERÉ DE AQUÍ!
NUNCA PUDE IMAGINAR QUE TU EGOISMO LLEGARA TAN LEJOS.
ES ALGO SUPERIOR A MIS FUERZAS. LO SIENTO.
MI EDUCACIÓN ME IMPIDE DECIRTE LO QUE OPINO DE TI. ¡ADIÓS!
AL POCO DE MARCHARSE STEVENS SONÓ EL TIMBRE DEL TELÉFONO.
SEGURAMENTE ES PAUL. MENOS MAL QUE STEVENS SE HA IDO.

¿ERES TÚ, PAUL? ACEPTO TU INVITACIÓN.
POCO DESPUÉS...
¿PODREMOS ESTAR JUNTOS TODA LA TARDE?
SÍ, PAUL.
¡ES MARAVILLOSO!
¿ADÓNDE VAMOS AHORA?
A LA FÁBRICA DE MI PADRE. SÓLO NOS DETENDREMOS UN MOMENTO Y DESPUÉS IREMOS A DAR UNA VUELTA.
MÁS TARDE...
NO ME HAGAS ESPERAR MUCHO.
SÓLO UN MOMENTO, NO TE PREOCUPES.
BUENAS TARDES, PAPÁ. ¿TE IMPORTARÍA QUE NO TRABAJARA ESTA TARDE?
¿EH?

HAY MUCHO TRABAJO. TENEMOS QUE ENVIAR UNOS CAMIONES A LONDRES Y TÚ TENDRÍAS QUE DIRIGIR EL CONVOY.
PERO, PAPA...
ES URGENTE. LO SIENTO, PERO... ¿QUÉ ES ESO?
LAS SIRENAS ANUNCIARON AVIONES ENEMIGOS.

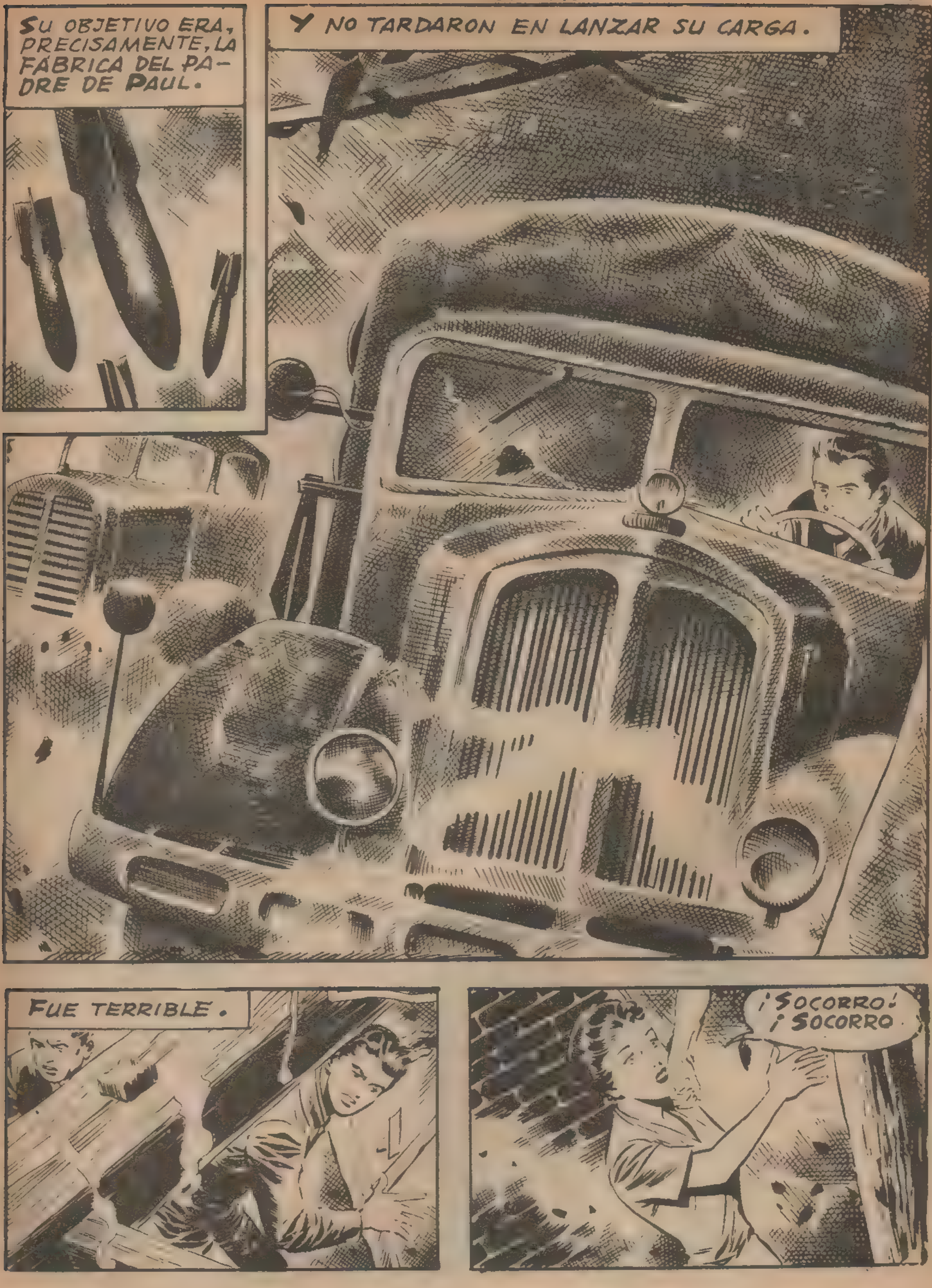
SU OBJETIVO ERA, PRECISAMENTE, LA FABRICA DEL PADRE DE PAUL.
Y NO TARDARON EN LANZAR SU CARGA.
FUE TERRIBLE.
¡SOCORRO! ¡SOCORRO!

DESPUÉS DEL BOMBARDEO, ELIZABETH FUE ENCONTRADA ENTRE LOS ESCOMBROS.
¡POBRECILLA! EL FUEGO LA ALCANZÓ EN LA CARA.
MEDIA HORA DESPUÉS LOS HERIDOS FUERON ATENDIDOS EN UN HOSPITAL CERCANO.
SON QUEMADURAS MUY GRAVES.
¿QUEDARÁ MUY DESFIGURADA?
EN EFECTO. ESTA POBRE MUCHACHA NO VOLVERÁ A RECOBRAR SU BELLEZA.
EN LONDRES...
ELIZABETH NO HA QUERIDO VENIR.
DOUGLAS NO PODRÁ RESISTIRLO.
NO TENEMOS MÁS REMEDIO QUE SEGUIR LA COMEDIA.
NO PODEMOS HACER OTRA COSA.
DÍAS DESPUÉS, DOUGLAS FUE OPERADO Y...
ELIZABETH, QUIERO DECIRTE ALGO QUE HACE DÍAS ME ESFUERZO EN CALLAR.
¿QUÉ?

NO TE OFENDAS, PERO TENGO LA IMPRESIÓN DE QUE ERES OTRA MUJER. JAMÁS ME HABÍAS TRATADO CON TANTA DULZURA Y ESO ME DESCONCIERTA.
LA MUCHACHA VACILÓ UNOS MOMENTOS, PERO SE REPUSO EN SEGUIDA.
ERA NATURAL QUE TE CUIDARA... LO NECESITABAS.
SÍ, PERO YO PREFIERO A LA MUJER QUE ME HA ESTADO ATENDIENDO CON TANTA DELICADEZA.
¡OH!
NUNCA PUDE IMAGINAR QUE BAJO TU APARIENCIA DESDEÑOSA PUDIERAS ALMACENAR TANTA BONDAD.
TAL VEZ ALGÚN DÍA COMPRENDAS EL BIEN QUE AHORA ME HACEN TUS PALABRAS.
EL DOCTOR ENTRÓ EN AQUEL MOMENTO.
BUENOS DÍAS, DOUGLAS. ¿CÓMO VAMOS?

SI ME LO PERMITE, SEÑORITA.
SÍ, DOCTOR. ME RETIRO.
¡DIOS QUIERA QUE LA OPERACIÓN HAYA SIDO UN ÉXITO!
SÍ, PERO ME PREOCUPA QUE LAURA...
YO DESEO MÁS QUE VOSOTROS LA CURACIÓN DE DOUGLAS.
¡QUE BUENA ES USTED, LAURA!
MIENTRAS...
ABRA LOS OJOS DESPACIO Y NO SE ALARME SI VE LOS OBJETOS BORROSOS.
LE VEO A USTED, DOCTOR, PERO ALGO BORROSO.
¡MAGNÍFICO! HEMOS TRIUNFADO.
POCO A POCO LA VISIÓN SE IRÁ NORMALIZANDO, NO LU DUDE.
¡ESTOY CURADO, DIOS MÍO!

EL DOCTOR PERMITIÓ ENTONCES QUE ENTRARAN LOS DEMÁS.
¡ELIZABETH!
¡ELI...! ¿EH?
DOUGLAS, YO...
SÍ, YA VOY COMPRENDIÉNDOLO TODO.
¡DOUGLAS!
NO VEO TODAVÍA CON MUCHA CLARIDAD, PERO SÍ PARA DARME CUENTA DE QUE TÚ ERES LA ÚNICA MUJER QUE PUEDE DARME LA FELICIDAD.
ALGO ME DECÍA QUE TÚ NO PODÍAS SER ELIZABETH Y MIS OJOS ME LO HAN CONFIRMADO. ME ALEGRO.
¡DOUGLAS!

¿CÓMO TE LLAMAS REALMENTE?
LAURA.
NO HAY DUDA: TODO SE HA ARREGLADO.
CONFIABA EN ELLO, AMIGO.
MIENTRAS ALLÍ REINABA LA ALEGRÍA, EN OTRO HOSPITAL DE LA CIUDAD...
VAMOS A QUITAR EL VENDAJE A NUESTRA ENFERMA.
¡DIOS MÍO!
EL RESULTADO NO HA SIDO MUY BRILLANTE.
NUNCA VOLVERÁ A SER COMO ANTES.
FIN

BRUMAS

EN UN LUGAR DE LA COSTA INGLESA, UN HOMBRE Y SU HIJO HABLABAN DE UN ANTIGUO PIRATA LLAMADO BUCHANNAN.
SÍ, HIJO MÍO, ESE PIRATA EXISTIÓ REALMENTE.
¿CONOCES SU HISTORIA, PAPÁ?
SÍ, ERA UN HOMBRE MUY MALO, COMO ES NATURAL.
VINO HASTA AQUÍ PARA ASALTAR UN CASTILLO. SIN EMBARGO, NO PUDO DISFRUTAR DEL PRODUCTO DE SU FECHORÍA. SU BARCO SE HUNDIÓ FRENTE A ESTAS COSTAS.
¿ME ENSEÑARÁS ALGÚN DÍA ESE LUGAR?
ES POSIBLE, PERO...

¡ES ESTUPENDO, PAPÁ!
ESTÁ ALLÍ. CUANDO BAJA LA MAREA SE PUEDE VER EL ARRECIFE.
LA HISTORIA DEL PIRATA SE CONVIRTIÓ EN UNA OBSESIÓN PARA RICHMOND.
ME PARECE QUE NO VOY A ESPERAR A QUE PAPÁ ME LLEVE.
AL DÍA SIGUIENTE...
OYE, WALTER, ¿QUIERES QUE TE CUENTE UN SECRETO?
¿TENGO QUE DARTE ALGO A CAMBIO?
NO; SÓLO QUIERO QUE ME ACOMPAÑES CON TU BARCA.
BUENO, ¿Y EL SECRETO?
TAR

SE TRATA DE UN TESORO DE PIRATAS.
¡VAYA!
STAR
SÉ DÓNDE ESTA; SÓLO TENEMOS QUE IR A BUSCARLO.
¿DÓNDE
JUNTO A UN ARRECIFE CERCANO. LO SACAREMOS BUCEANDO.

¿ESTARA MUY PROFUNDO?
NADA CUESTA PROBARLO.
¿NO ESTARÁ DEMASIADO LEJOS?
LOS DOS MUCHACHOS SE DIRIGIERON AL LUGAR QUE EL PADRE DE RICHMOND HABÍA INDICADO.
¡MIRA! YA HEMOS LLEGADO.
SI VES ALGO, BAJARÉ YO TAMBIÉN.
VOY A SUMERGIRME EN SEGUIDA.

ALLÁ LEJOS, FUERA DE SU ALCANCE, REPOSABA EL CASCO CARCOMIDO Y CUBIERTO DE ALGAS.

RICHMOND SUBIÓ DE NUEVO A LA SUPERFICIE.

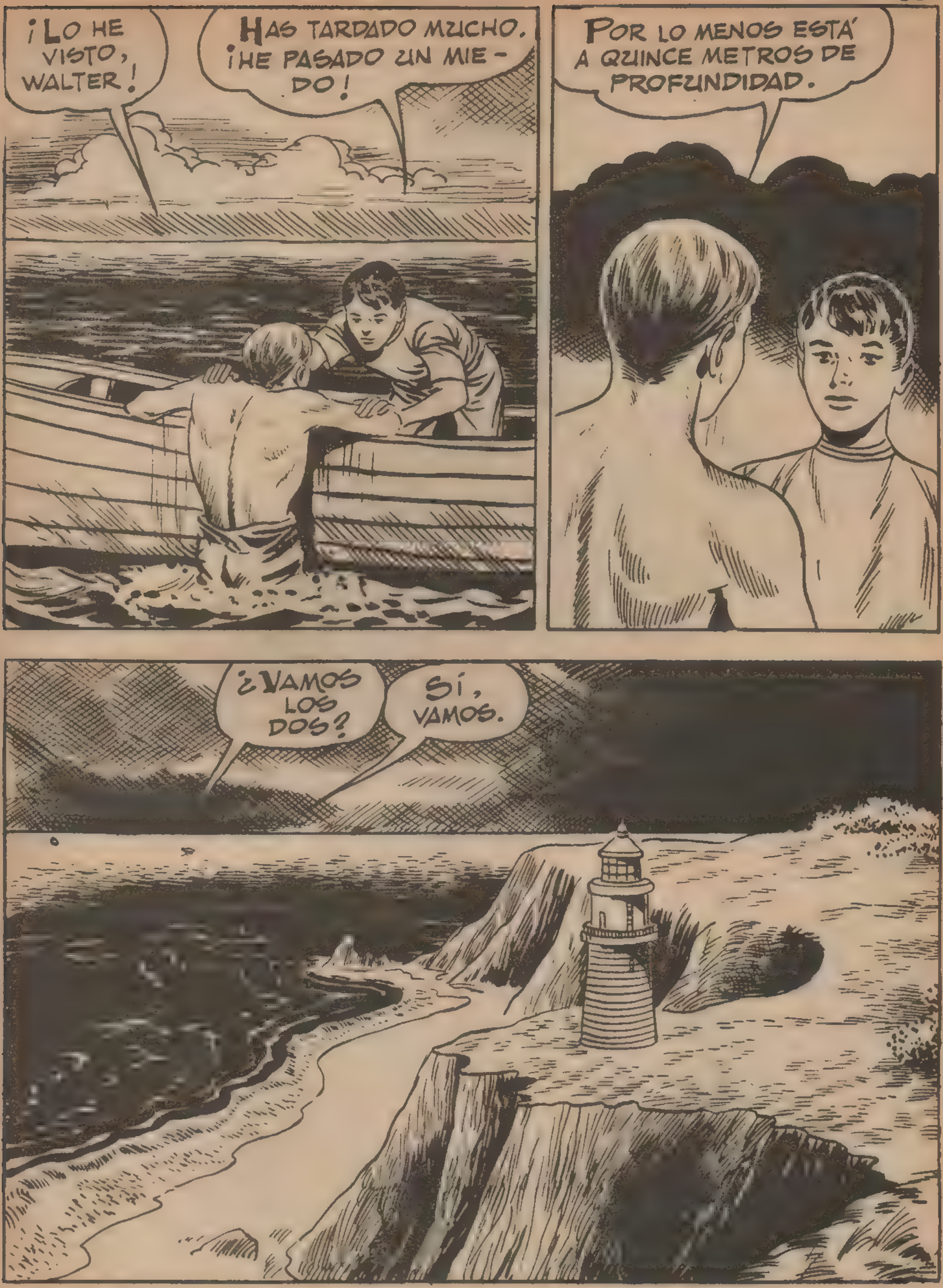
¡LO HE VISTO, WALTER!
HAS TARDADO MUCHO. ¡HE PASADO UN MIEDO!
POR LO MENOS ESTÁ A QUINCE METROS DE PROFUNDIDAD.
¿VAMOS LOS DOS?
SÍ, VAMOS.

LOS DOS AMIGOS SE SUMERGIERON Y REGRESARON POCO DESPUÉS LLENOS DE ALEGRÍA. EL TESORO DEL PIRATA NO ERA UNA LEYENDA.
MIENTRAS...
SI RICHMOND SUPIERA QUE LA HISTORIA DEL PIRATA ES PURA INVENCION, SE LLEVARÍA UN DISGUSTO.
SE LO DIJE PARA ESTIMULAR SU IMAGINACIÓN. QUIERO QUE RICHMOND SEA UN NOVELISTA COMO YO.
NO ME GUSTA QUE LE METAS TALES IDEAS EN LA CABEZA.
MIENTRAS, LOS DOS AMIGOS NO PERDÍAN EL TIEMPO.
¿CÓMO PODRÍAMOS ENTRAR EN EL CASCO?

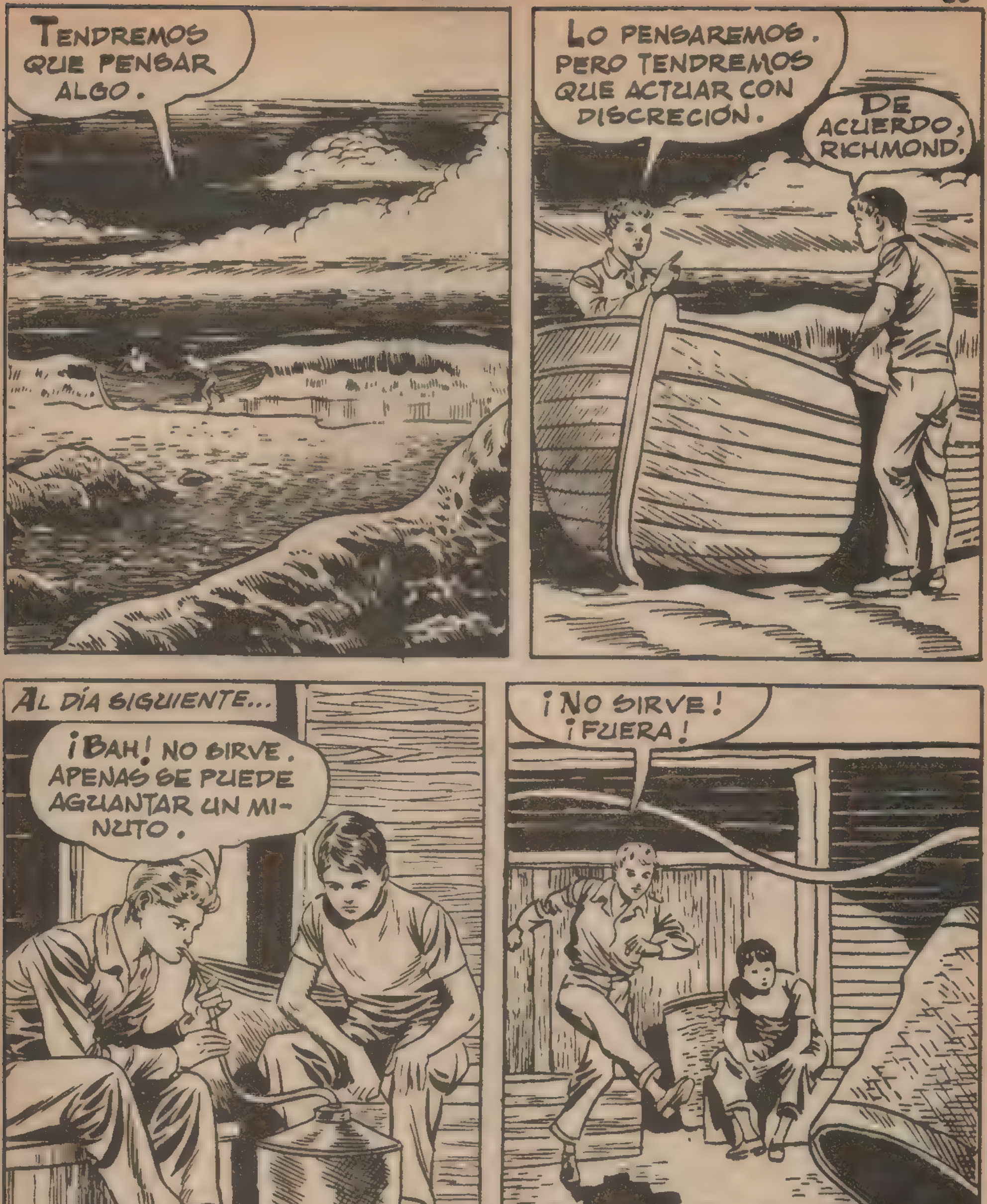
TENDREMOS QUE PENSAR ALGO.
LO PENSAREMOS. PERO TENDREMOS QUE ACTUAR CON DISCRECIÓN.
DE ACUERDO, RICHMOND.
AL DÍA SIGUIENTE...
¡BAH! NO SIRVE. APENAS SE PUEDE AGUANTAR UN MINUTO.
¡NO SIRVE! ¡FUERA!

EL PROBLEMA CONSISTÍA EN ENCONTRAR UN MEDIO DE PODER RESPIRAR ALGUNOS MINUTOS BAJO EL AGUA.
WALTER, CREO QUE HE ENCONTRADO LA SOLUCIÓN.
LLEVAREMOS UN TUBO DE GOMA DE TREINTA METROS. ASÍ PODRÉ RESPIRAR TODO EL TIEMPO QUE QUIERA.
LA IDEA ERA DESCABELLADA, PERO EL ENTUSIASMO SUPERÓ TODA FALTA DE LÓGICA.
NO TARDÓ EN LOCALIZAR EL BARCO.

¡LO CONSEGUÍ!
¡OH! ¡UN ESQUELETO!
¡UF! TODO HA IDO BIEN HASTA QUE HE ENCONTRADO EL FANTASMA QUE GUARDA EL TESORO. ¡VAYA MAL RATO HE PASADO!

LO DEL "FANTASMA" ALEJÓ A LOS DOS MUCHACHOS DEL LUGAR DURANTE ALGÚN TIEMPO. UNOS AÑOS DESPUÉS...
BUENO, RICHMOND, ¿CUÁNDO VOLVEMOS AL BUQUE PIRATA?
¿TODAVÍA PIENSAS EN ESO?
SÉ QUE QUIERES COMPRARTE UN EQUIPO DE INMERSIÓN, Y YO... YA LO TENGO.
¿EH?
SI HUBIERA QUERIDO EXPLORAR EL FONDO POR MI CUENTA, LO HABRÍA HECHO YA.
¿QUÉ QUIERES DECIR?
QUEDAMOS EN QUE NOS PARTIRÍAMOS LO QUE HUBIERA EN EL INTERIOR DEL BARCO, RICHMOND. NUESTRA AMISTAD ESTÁ POR ENCIMA DE TODO.

¡NO COMPLIQUES LAS COSAS, WALTER! SI TIENES UN EQUIPO PARA BUCEAR, VAMOS MAÑANA Y VEREMOS QUE PASA.
DE ACUERDO.
POCO DESPUÉS...
¿POR QUÉ PONES ESA CARA, RICHMOND?
HE VISTO A WALTER.
CREÍ QUE HABÍA OLVIDADO LO DEL BARCO. PERO HOY ME HA HABLADO DE ELLO. QUIERE QUE VAYAMOS A MEDIAS.
¿Y PIENSAS ACCEDER?
SÍ, CLARO.
SI SABES EMPLEAR LA ASTUCIA, TODO EL BOTÍN PUEDE SER TUYO.
¿QUÉ?

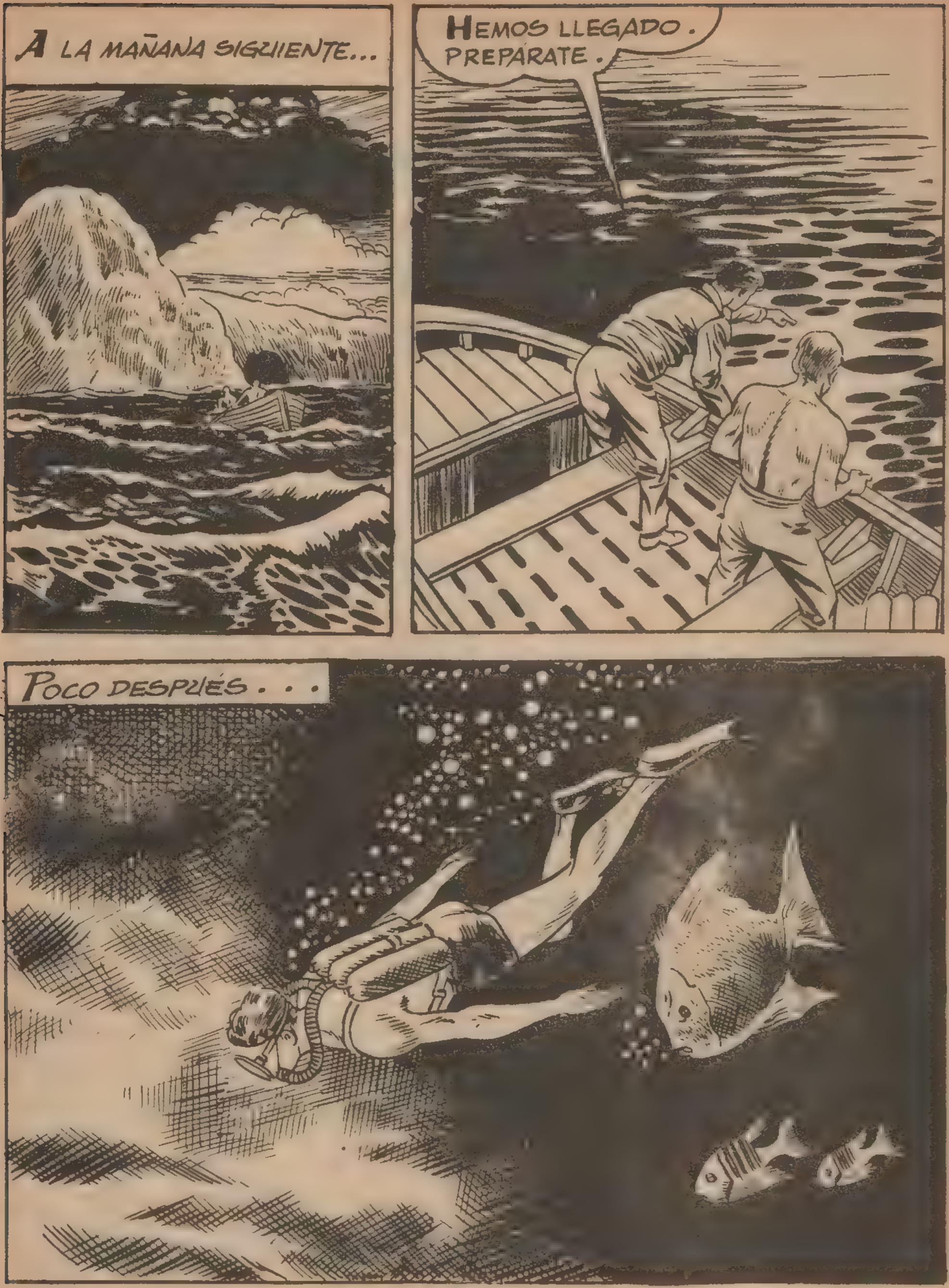
A LA MAÑANA SIGUIENTE...
HEMOS LLEGADO. PREPARATE.
POCO DESPUÉS . . .

RICHMOND PENETRÓ EN EL INTERIOR DEL BARCO HUNDIDO. FUE PASANDO POR TODAS LAS ESTANCIAS SIN ENCONTRAR NADA INTERESANTE, HASTA QUE . . .
¡ES FANTÁSTICO!
ABRIÓ UNO DE LOS COFRES Y COMPROBÓ QUE SU INTERIOR ESTABA REPLETO DE ORO Y PIEDRAS PRECIOSAS.

DESPUÉS DE TODO, YO HE SIDO QUIEN LO HA DESCUBIERTO. HASTA MI PADRE ME ASEGURÓ QUE ERA UNA LEYENDA.
AL SALIR A LA SUPERFICIE, RICHMOND NO DIJO NADA.
ES DIFÍCIL VER ALGO ALLÁ ABAJO. ES POSIBLE QUE NO ENCONTREMOS NADA. MAÑANA BAJARÉ OTRA VEZ.
ESPERO QUE TENGAS MÁS SUERTE.
AL LLEGAR A CASA LE ESPERABA UNA SORPRESA.
HOLA, HIJO. ¿NO SABES LO QUE OCURRE?
NO, PAPÁ. ¿QUÉ PASA?

—ES POSIBLE QUE ESTALLE LA GUERRA. LOS ALEMANES HAN CONCENTRADO FUERZAS EN LA FRONTERA POLACA.
¿LA GUERRA?
—ENTONCES, LOS ALEMANES QUE VIVEN EN INGLATERRA TENDRÁN QUE MARCHARSE.
¡QUÉ MAGNÍFICA OCASIÓN PARA QUEDARME CON EL TESORO! WALTER ES ALEMÁN.
OTRA COSA, HIJO, ESTOY ENTERADO DE TUS RELACIONES CON GLENDA MILLER.
¿QUÉ QUIERES DECIR?
MI DEBER ES VELAR POR TU FELICIDAD Y SIENTO DECIRTE QUE ESA MUCHACHA NO TE CONVIENE, HIJO.

¿QUÉ TE HAN DICHO DE GLENDA?
SERÁ MEJOR QUE ROMPAS CON ELLA.
UN POLICÍA AMIGO MÍO ME INFORMÓ DE QUE HABÍA ESTADO ENVUELTA EN ASUNTOS POCO CLAROS.
ESO NO ES MÁS QUE UNA CALUMNIA.
RICHMOND NO QUISO ESCUCHAR LAS RAZONES DE SU PADRE.
POR AHORA PIENSO DEJAR LAS COSAS COMO ESTÁN. EL TIEMPO DIRÁ QUIÉN TIENE RAZÓN.
MÁS TARDE...
¡TRAIGO NOTICIAS, GLENDA!

¡EL TESORO EXISTE! ¡HAY VARIOS COFRES LLENOS DE ORO Y DE PIEDRAS PRECIOSAS!
¿NO TE ESTARÁS BURLANDO?
NO, GLENDA, ES CIERTO. SU CONTENIDO NO VALDRÁ MENOS DE VEINTE MIL LIBRAS.
¿NO ESTÁS EXAGERANDO?
PERO A RICHMOND LE ESPERABAN NUEVAS SORPRESAS. AL AMANECER DEL DÍA SIGUIENTE, UN PEQUEÑO VELERO . . .

¡ESTAMOS LLEGANDO, PAPÁ!
ESPERO QUE TODO VAYA BIEN, WALTER.
ESTOY SEGURO DE QUE RICHMOND ME ENGAÑÓ. SU EXPRESIÓN NO DEJABA LUGAR A DUDAS.
NOS DESPEDIREMOS DE INGLATERRA.

AQUÍ PODREMOS ECHAR EL ANCLA.
POCO DESPUÉS...
...WALTER DESCENDIÓ Y...
¿EH? ¿QUÉ SIGNIFICA ESTO?

RICHMOND HABÍA IDO A DAR UNA VUELTA POR LA PLAYA Y DESCUBRIÓ LA PRESENCIA DEL VELERO.
¡TENGO QUE SABER QUÉ OCURRE!
RICHMOND NADÓ VELOZMENTE.
¡YA TENGO EL COFRE! ¡UNA FORTUNA!
ECHAD UNA CUERDA PARA IZARLO.
¡EL TESORO ES MÍO!

WALTER TENÍA MÁS VENTAJAS QUE SU ATACANTE Y DECIDIÓ APROVECHARLAS. . . .

LOS DOS LUCHARON POR DEFENDER LO QUE CREÍAN SUYO.
¡NO ME QUITARÉIS MI TESORO!
RICHMOND NO PUDO EVITAR QUE LA CUERDA SE SOLTARA Y LOS COFRES SE PRECIPITARAN AL ABISMO . . .
. . . A UNA GRAN PROFUNDIDAD .

RICHMOND HABÍA EVITADO QUE SE LLEVARAN SU TESORO, PERO FUE LO ÚLTIMO QUE HIZO EN ESTA VIDA .
DESPUÉS, A BORDO DEL VELERO . . .
EL TESORO SE HA PERDIDO. JAMÁS SE PODRÁ RECUPERAR.
NO IMPORTA.
SE HA DECLARADO LA GUERRA Y NI SIQUIERA PODRÍAMOS DESEMBARCAR EN INGLATERRA .
EL BARCO SE DIRIGIÓ HACIA EL MAR DEL NORTE .

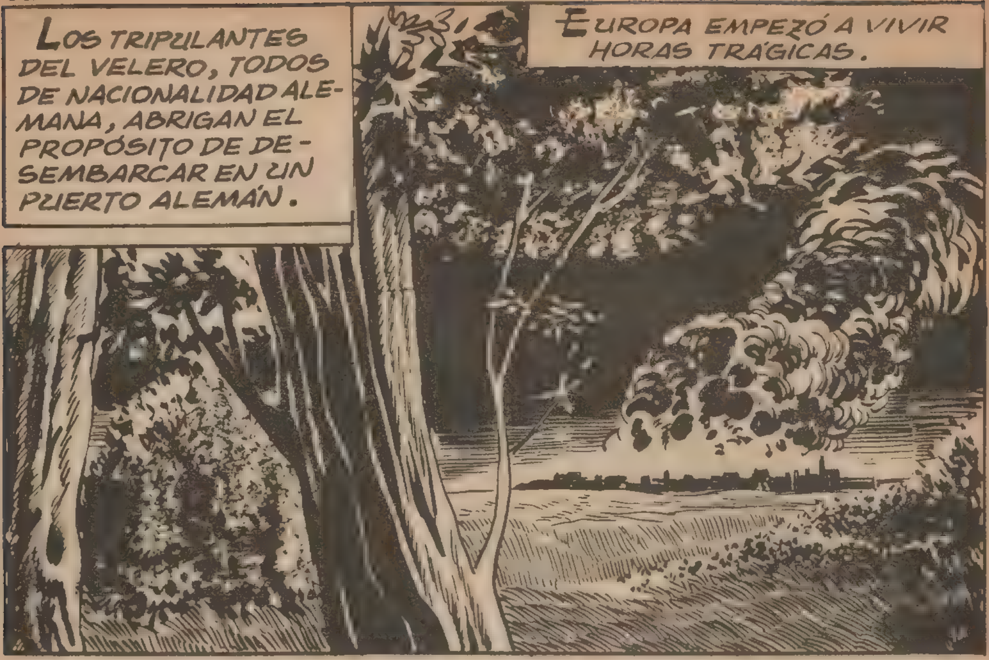
LOS TRIPULANTES DEL VELERO, TODOS DE NACIONALIDAD ALEMANA, ABRIGAN EL PROPÓSITO DE DESEMBARCAR EN UN PUERTO ALEMÁN.
EUROPA EMPEZÓ A VIVIR HORAS TRÁGICAS.

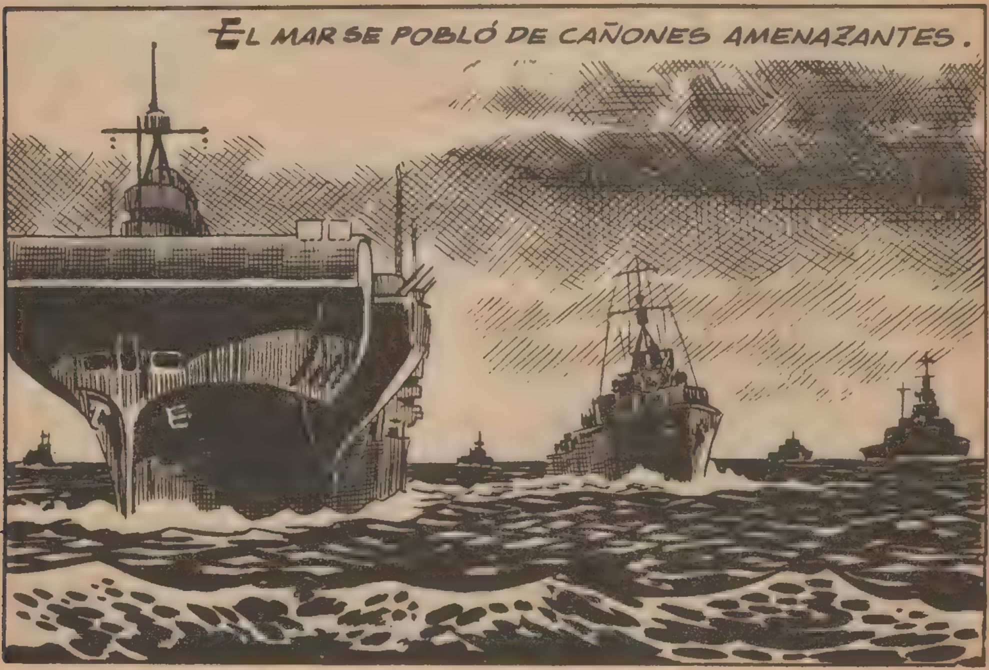
EL MAR SE POBLÓ DE CAÑONES AMENAZANTES.

EN UN DESTRUCTOR DE LA MARINA INGLESA, EL PADRE DE RICHMOND PRESTABA SUS SERVICIOS COMO SUBOFICIAL.
EL MAR DEVOLVIÓ EL CUERPO DE MI HIJO.
SOSPECHO QUE UN AMIGO DE MI HIJO LLAMADO WALTER TUVO ALGO QUE VER EN EL SUCESO. PERO NADA PUEDE PROBARSE SI ES CULPABLE. SI ES CULPABLE, NUNCA ALCANZARÁ EL CASTIGO QUE MERECE. POR OTRA PARTE, YO TAMBIÉN TENGO GRAN PARTE DE CULPA POR INVENTAR ESA HISTORIA DE PIRATAS.
COMPRENDO SU DOLOR Y LO COMPARTO, AMIGO MURRAY.
AL MISMO TIEMPO, PATRULLANDO CERCA DE LA COSTA INGLESA...

... UN SUBMARINO ALEMÁN AVANZABA CON PRECAUCIÓN. EN ÉL, WALTER PRESTABA SUS SERVICIOS COMO SEGUNDO MAQUINISTA.
PUEDES CREERLO: CERCA DE AQUÍ HAY UN TESORO.
¡TONTERÍAS!
¡CUIDADO! ¡VAMOS A EMERGER!
¿HAY ALGUNA CONCENTRACIÓN?
¡ES UN CONVOY INGLÉS! ¡INMERSIÓN!

PERO UN DESTRUCTOR LANZÓ UNA CARGA DE PROFUNDIDAD...
...Y LA EXPLOSIÓN HIZO SUBIR AL SUBMARINO A LA SUPERFICIE, QUE FUE HUNDIDO SEGUIDAMENTE POR LOS CAÑONES DE LOS BUQUES...
...DE ESCOLTA DEL CONVOY.
¡LO HEMOS HUNDIDO!
¡EN EL MISMO LUGAR DONDE MURIÓ MI HIJO!

NO HUBO SUPERVIVIENTES.
LO QUE WALTER TAMPOCO PUDO LOGRAR EN VIDA, LO CONSIGUIÓ DESPUÉS DE MUERTO. EL SUBMARINO SE POSÓ EN EL FONDO DEL ABISMO DONDE REPOSABAN LAS JOYAS Y LAS MONEDAS CONTENIDAS EN LOS COFRES DEL PIRATA.
FIN

LA PESADILLA

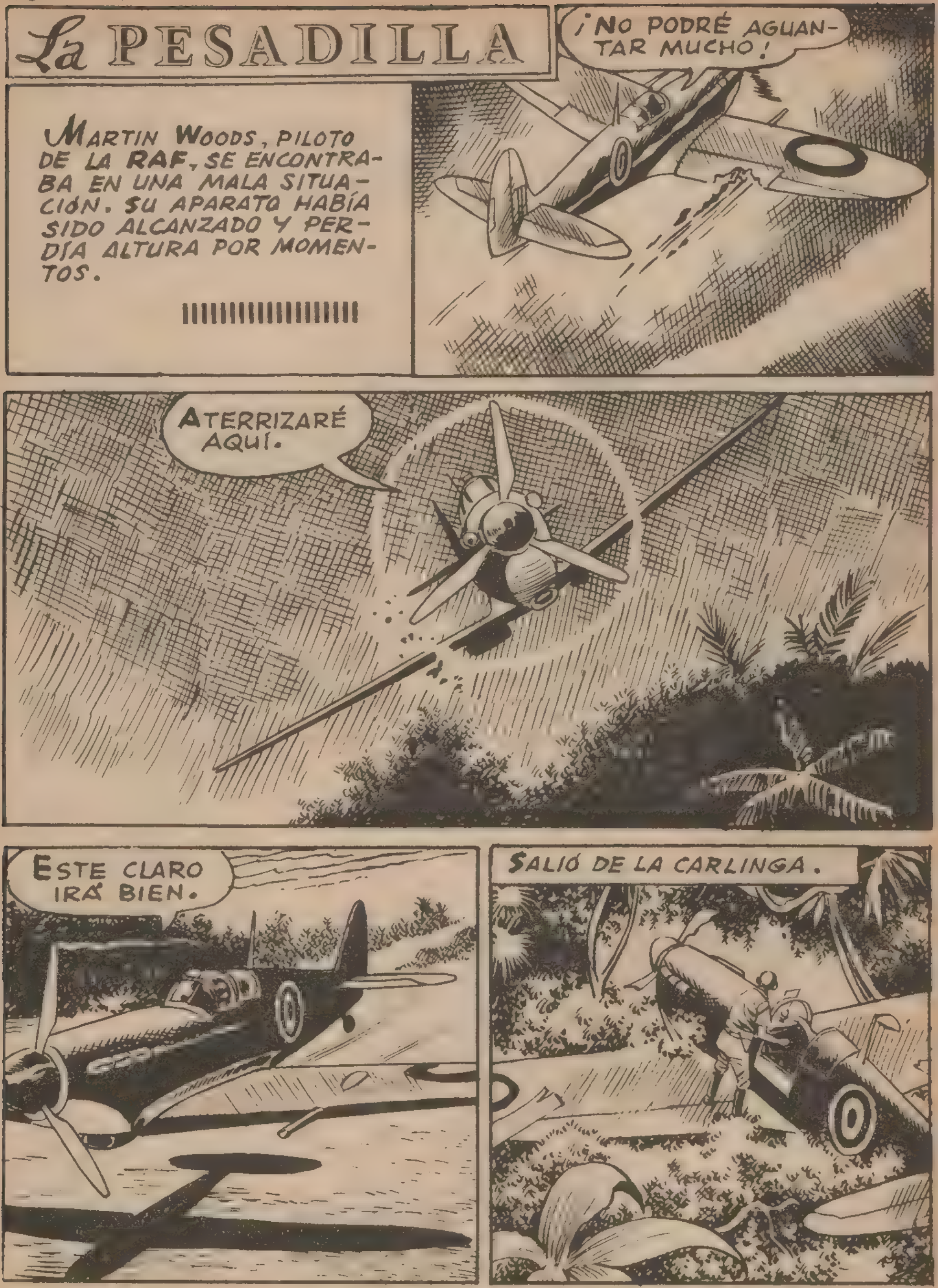
La PESADILLA
MARTIN WOODS, PILOTO DE LA RAF, SE ENCONTRABA EN UNA MALA SITUACIÓN. SU APARATO HABÍA SIDO ALCANZADO Y PERDÍA ALTURA POR MOMENTOS.
¡NO PODRÉ AGUANTAR MUCHO!
ATERRIZARÉ AQUÍ.
ESTE CLARO IRÁ BIEN.
SALIÓ DE LA CARLINGA.

HE SALIDO CON BIEN. NO PUEDO NEGAR QUE HE TENIDO SUERTE.
TENGO QUE ORIENTARME.
¡UN AVIÓN ALEMÁN!
WOODS OBSERVÓ CON TODO DETENIMIENTO EL APARATO QUE, CON TODA SEGURIDAD, NO HACÍA MUCHOS DÍAS QUE ESTABA ALLÍ.
EL PILOTO ALEMÁN NO PUEDE ESTAR LEJOS.

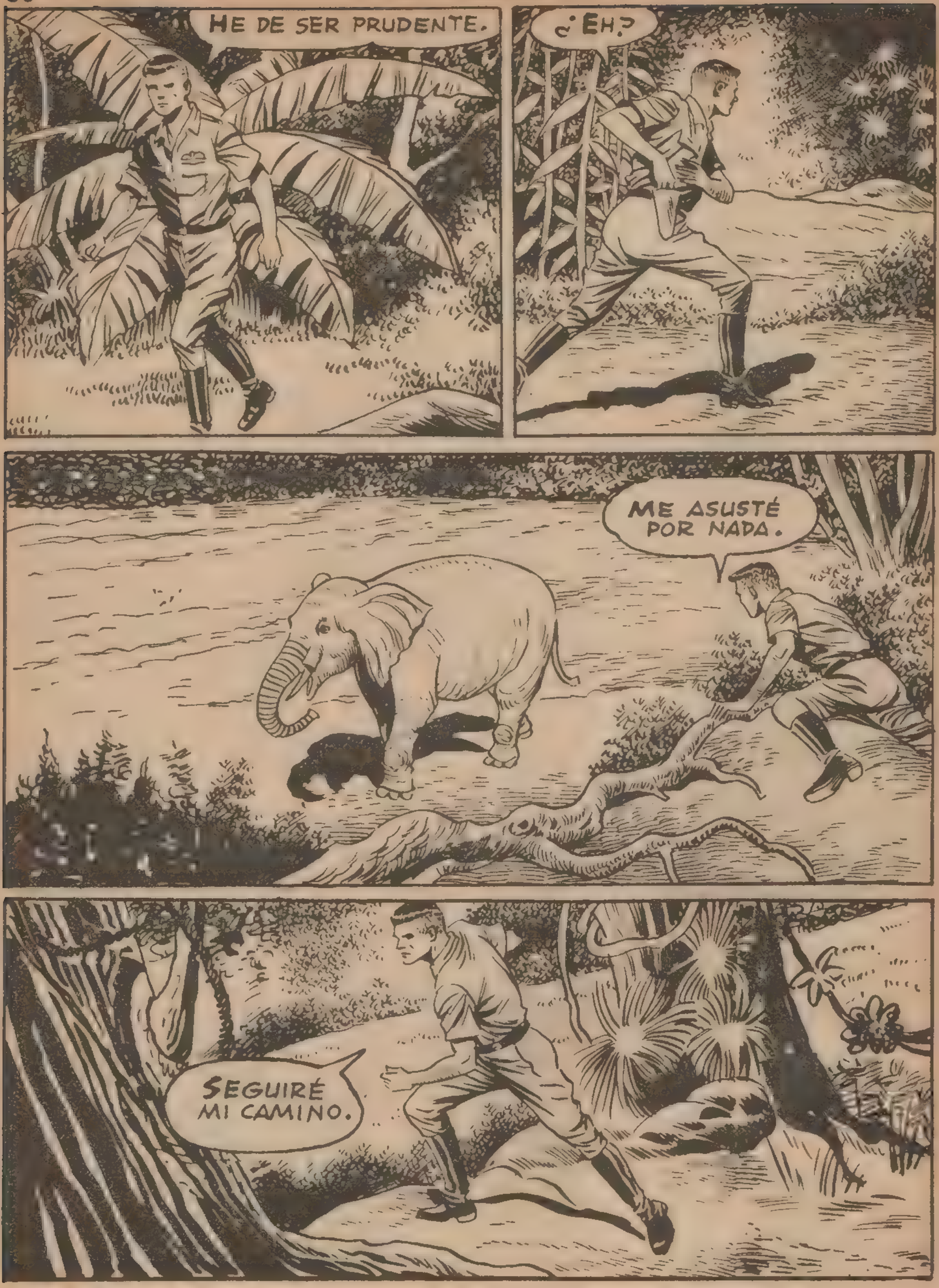
HE DE SER PRUDENTE.
¿EH?
ME ASUSTÉ POR NADA.
SEGUIRÉ MI CAMINO.

¡OTRO HOMBRE BLANCO!
NO TEMA; SOMOS AMIGOS.
¿HAY OTROS HOMBRES BLANCOS POR AQUÍ?
SÓLO UNO; LLEGÓ TAMBIÉN EN PÁJARO DE HIERRO.
LLEVADME HASTA ÉL.
¡LE ESTOY APUNTANDO!
¿EH? ¡VAYA SORPRESA!

ESTOY DESARMADO; NO TIENE NADA QUE TEMER.
TANTO MEJOR.

ESTAMOS AISLADOS Y A MUCHOS KILÓMETROS DE LA CIVILIZACIÓN. NO TENEMOS MÁS REMEDIO QUE SER AMIGOS.
¿Y LOS INDÍGENAS? ¿NO PUEDEN AYUDARNOS?

NO. NI SIQUIERA SE ACERCAN A NOSOTROS.
¿QUÉ ES LO QUE TEMEN?

SON PACÍFICOS. SABEN QUE ESTAMOS EN GUERRA Y QUIEREN PERMANECER AL MARGEN DE ESTA TRAGEDIA.
TIENE RAZÓN. ¿SOMOS AMIGOS?
¿POR QUÉ NO?
CONVENDRÍA EXPLORAR TODO ESTO.
VAMOS.
A PARTIR DE AQUEL DÍA, LOS DOS AVIADORES FUERON EXPLORANDO EL TERRENO, TRATANDO DE ORIENTARSE.
CUIDADO, MARTIN, ESTE LUGAR ESTÁ LLENO DE COCODRILOS.
SON MUY PELIGROSOS.

EL ESPECTÁCULO ERA IMPRESIONANTE.
NO TE ALEJES MUCHO, HERMAN.

HERMAN NO SE DIO CUENTA DEL PELIGRO QUE LE AMENAZABA.
¿DÓNDE SE HABRÁ METIDO? NO LO VEO.
LA FIERA ATACÓ.

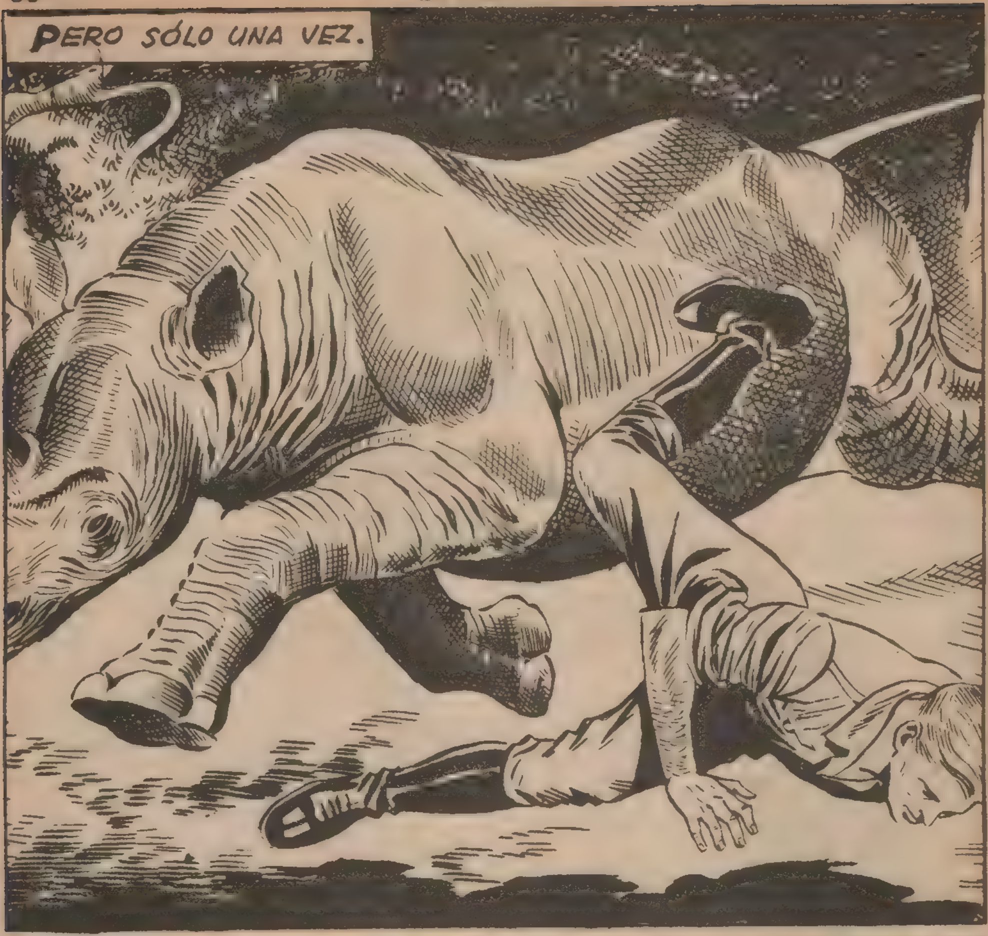
PERO SÓLO UNA VEZ.

¡AL FIN!

EL RINOCERONTE SE DETUVO.

AL NO VER A HERMAN, OBJETO DE SU IRRITACIÓN, PROSIGUIÓ TRANQUILAMENTE SU CAMINO.
¡VAYA SUSTO HE PASADO!
¡HAS ESTADO FORMIDABLE, HERMAN! HAS SABIDO ESQUIVARLO.
NO ES DIFÍCIL. ES UN ANIMAL CON POCOS REFLEJOS.
HE VISTO HOMBRES BLANCOS ARMADOS QUE SE DIRIGEN HACIA AQUÍ.
SERÁ MEJOR QUE NOS SEPAREMOS, MARTIN.
¿QUÉ QUIERES DECIR?

UNO DE NOSOTROS SERÁ LIBRE Y EL OTRO PRISIONERO.
LOS QUE LLEGAN LLEVAN ESTA INSIGNIA.
NO ME RESIGNO A SER EL PRISIONERO.
ES LO MEJOR QUE TE PUEDE OCURRIR.
LO SIENTO, PERO ES FORZOSO OLVIDAR NUESTRA AMISTAD.
MARTIN WOOD CONVENCIÓ A LOS INDÍGENAS PARA QUE RETUVIERAN PRISIONERO AL ALEMÁN, FUERA DEL ALCANCE DE SUS AMIGOS.

LA PATRULLA ALEMANA CONOCÍA PERFECTAMENTE LA ZONA. INDUDABLEMENTE, ESTABAN BUSCANDO A SU COMPAÑERO HERMAN.

ASÍ PODRÁ GUIARME A TRAVÉS DE LA JUNGLA.
MARTIN WOOD SE DIO CUENTA DE QUE UNO DE LOS SOLDADOS ALEMANES SE DETENÍA UN MOMENTO PARA DESCANSAR Y APROVECHÓ LA OPORTUNIDAD.
¡RÍNDASE!
¿CUÁL ERA VUESTRA MISIÓN?
RECOGER A UN PILOTO ALEMÁN DERRIBADO.

EN VEZ DE UN ALEMÁN, ACOMPAÑARÁS A UN INGLÉS.
ME ACOMPAÑARÁS HASTA LAS LÍNEAS INGLESAS. PERO NO PRETENDAS ENGAÑARME, PORQUE...
EL ALEMÁN CONDUJO A MARTIN WOOD HASTA LAS LÍNEAS INGLESAS.
ASÍ FUE COMO LLEGÓ HASTA LOS SUYOS, IGNORANDO QUE HERMAN HABÍA CONSEGUIDO ESCAPAR DE LA VIGILANCIA DE LOS INDÍGENAS.
RETENIÉNDOME PRISIONERO ESTABAIS CORRIENDO UN GRAN RIESGO.

SECUNDANDO LOS PROPÓSITOS DEL AVIADOR INGLÉS HABÉIS VULNERADO VUESTRA NEUTRALIDAD. PERO LO OLVIDARÉ TODO SI ESTÁIS DISPUESTOS A AYUDARME.
EL JEFE DE LOS INDÍGENAS ACEPTÓ LAS RAZONES DE HERMAN Y LE PROPORCIONÓ UN GUÍA PARA QUE REGRESARA CON LOS SUYOS.
MESES DESPUÉS DE ESTA AVENTURA, LOS ALIADOS HABÍAN VENCIDO EN AFRICA. PERO LA LUCHA CONTINUABA EN EUROPA.
NO SE VE NINGÚN APARATO ENEMIGO.
YA LES QUEDAN MUY POCOS.

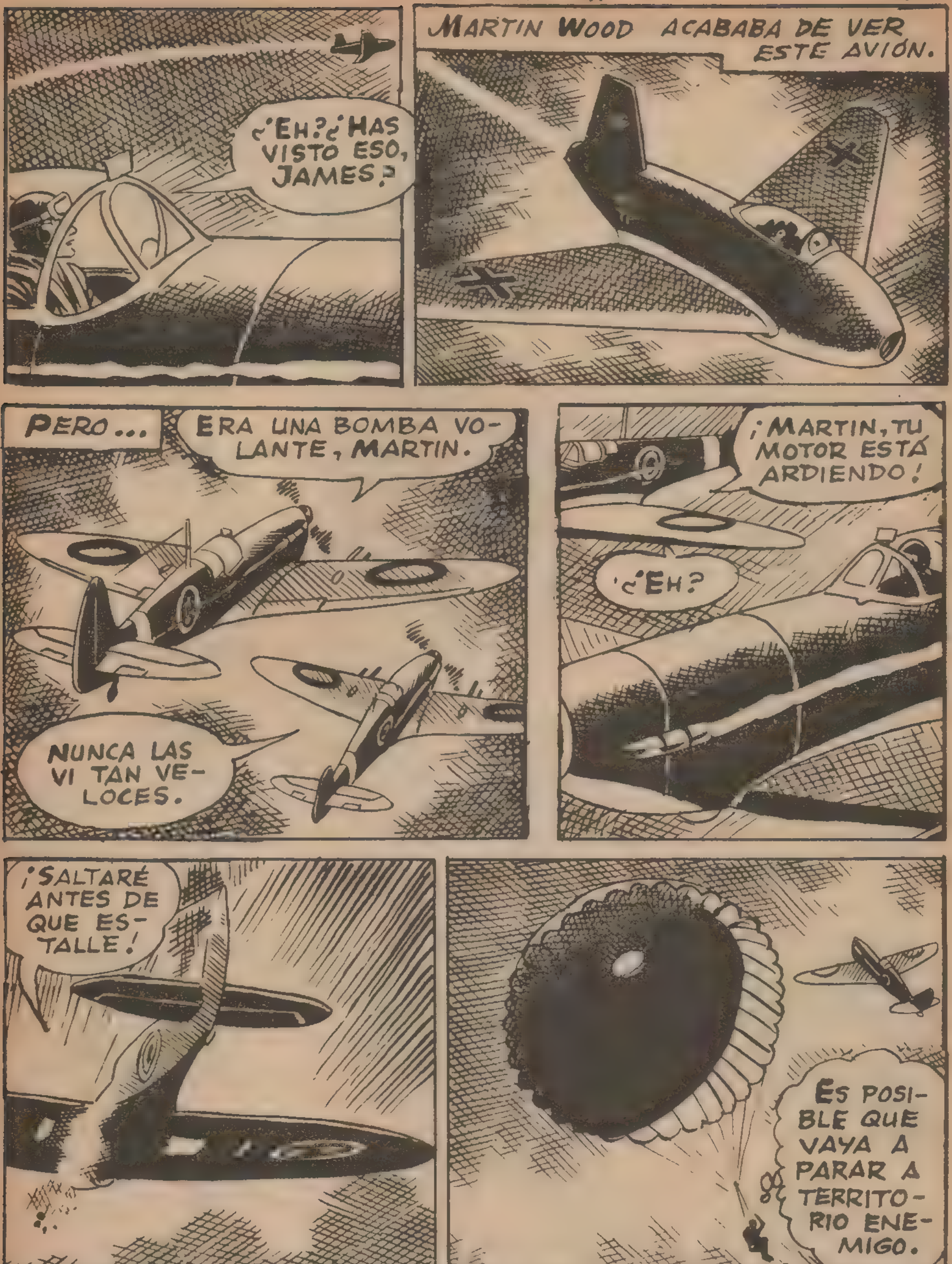
¿EH? ¿HAS VISTO ESO, JAMES?
MARTIN WOOD ACABABA DE VER ESTE AVIÓN.
PERO...
ERA UNA BOMBA VOLANTE, MARTIN.
NUNCA LAS VI TAN VELOCES.
¡MARTIN, TU MOTOR ESTÁ ARDIENDO!
¿EH?
¡SALTARÉ ANTES DE QUE ESTALLE!
ES POSIBLE QUE VAYA A PARAR A TERRITORIO ENEMIGO.

¡QUÉ LUGAR TAN DESOLADO!
PASARÉ LA NOCHE AQUÍ.
MARTIN WOOD PENSÓ QUE AQUEL DÍA NO HABÍA TENIDO SUERTE. ANTES DE TOMAR UNA DECISIÓN QUERÍA SABER A QUÉ ATENERSE.
¿HABÍA CAIDO EN TERRITORIO ALEMÁN?
NO HACE FRÍO. CREO QUE PODRÉ DORMIR UN POCO.

SE DURMIÓ, PERO, DE PRONTO...
¿QUÉ ES ESO?
¡ESTÁ TOMANDO FORMA HUMANA!
¡MARTIN! ¿ME RECONOCES?
¡HERMAN!
EL MISMO.

HE VENIDO A DECIRTE QUE PRONTO ESTARÁS CONMIGO.
ME DEJASTE ABANDONADO EN MEDIO DE AQUELLOS INDÍGENAS SIN PREOCUPARTE DE MÍ.
¡NO PUDE EVITARLO, HERMAN! ¡ES LA GUERRA!
¡OH! ¡HA SIDO UNA PESADILLA!

MARTIN WOOD ENCONTRÓ SU BASE, PERO EL RECUERDO DE SU PESADILLA NO DEJABA DE ATORMENTARLE.
¡AL FIN ESTOY CON LOS MÍOS!
¡BAH! NO HAY PELIGRO. MI APARATO ES FUERTE, MUY MANEJABLE...
... Y SUPERIOR A LOS AVIONES ENEMIGOS.
NO TENGO MIEDO. MI "SPITFIRE" ES SUPERIOR A TODOS.
LOS ANTICUADOS APARATOS ALEMANES NO DEBEN PREOCUPARME.
¿EH? ¿OTRA VEZ LAS BOMBAS VOLANTES?

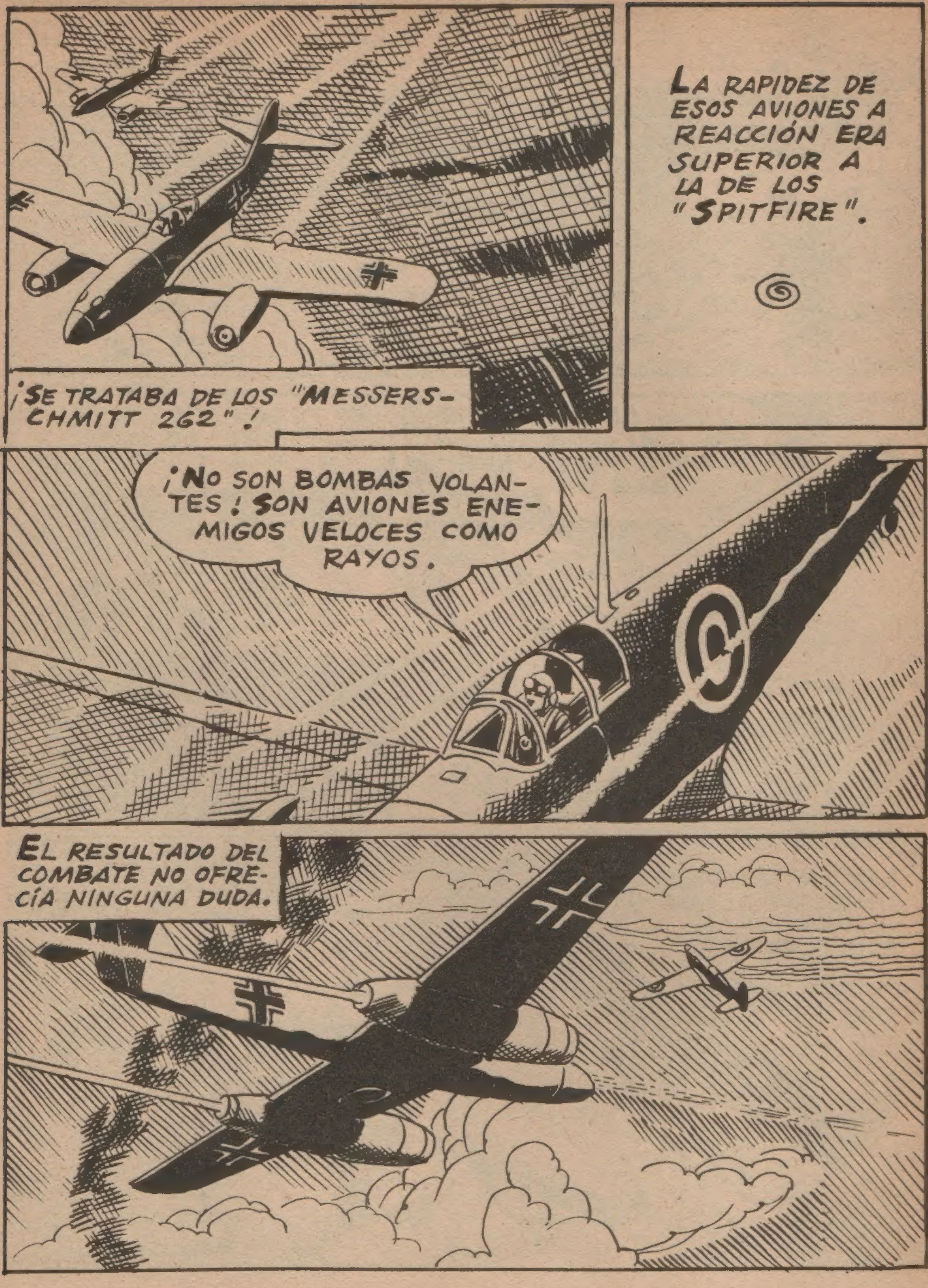
¡SE TRATABA DE LOS "MESSERSCHMITT 262"!
LA RAPIDEZ DE ESOS AVIONES A REACCIÓN ERA SUPERIOR A LA DE LOS "SPITFIRE".
¡NO SON BOMBAS VOLANTES! SON AVIONES ENEMIGOS VELOCES COMO RAYOS.
EL RESULTADO DEL COMBATE NO OFRECÍA NINGUNA DUDA.

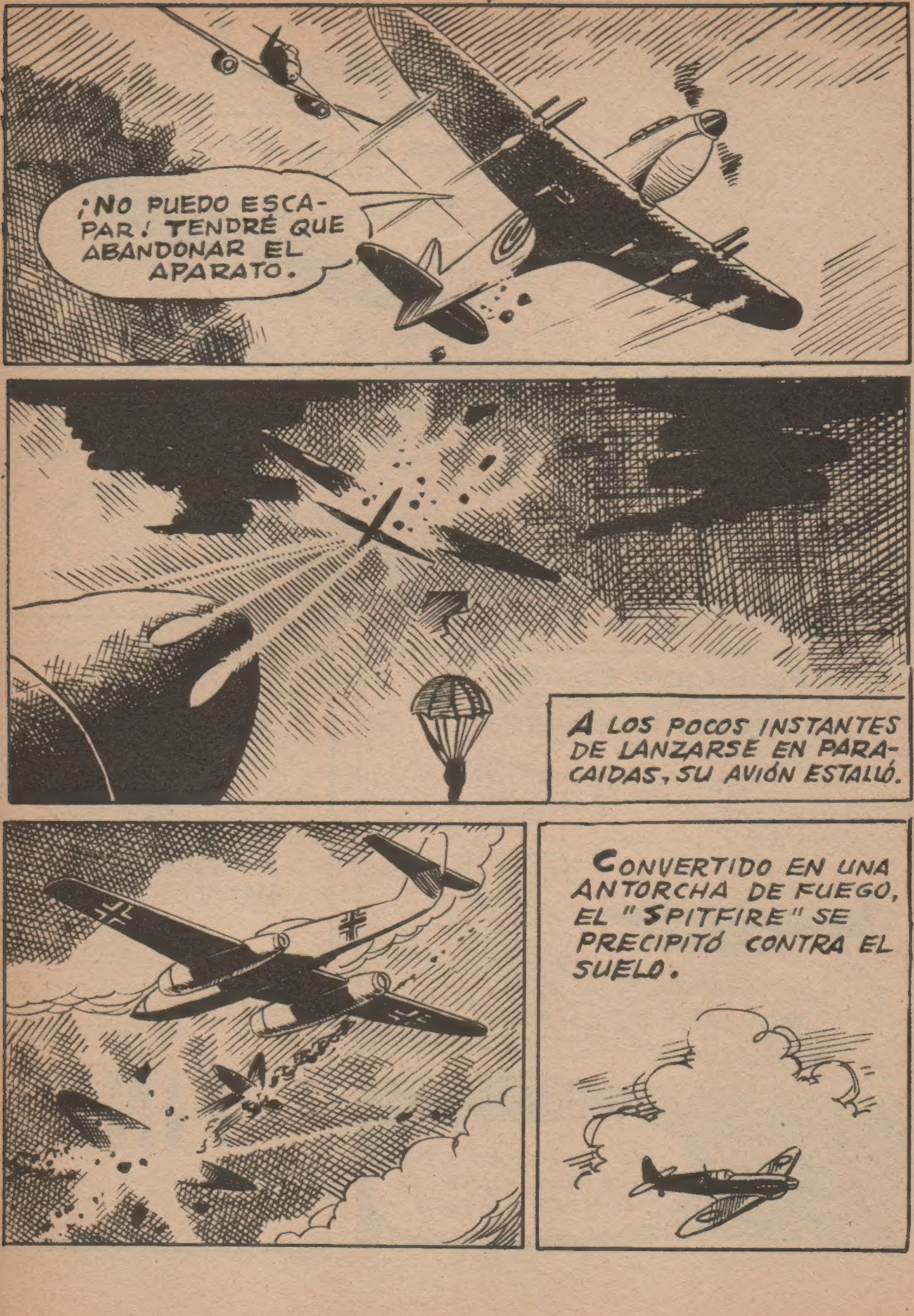
¡NO PUEDO ESCAPAR! TENDRÉ QUE ABANDONAR EL APARATO.
A LOS POCOS INSTANTES DE LANZARSE EN PARACAIDAS, SU AVIÓN ESTALLÓ.
CONVERTIDO EN UNA ANTORCHA DE FUEGO, EL "SPITFIRE" SE PRECIPITÓ CONTRA EL SUELO.

POCO DESPUÉS, LOS DOS PILOTOS SE ENCONTRARON, PERO AHORA EL PRISIONERO ERA MARTIN WOOD.

FIN

BOIXCAR

OBRAS COMPLETAS

Una moderna y cuidada presentación para una colección famosa:

HAZAÑAS BÉLICAS

Una ocasión única para coleccionar toda la obra de este genial dibujante y guionista, iniciador de esta gran serie de relatos bélicos.

En cada volumen, se insertan varios títulos completos hasta un total de 80 páginas.

En el próximo número podrán leer los siguientes episodios:

EL ORO DE BIRMANIA
EN LA JUNGLA
102 DOS MISIONES

EDICIONES TORAY, S. A.

12 PESETAS